

URZĄD MIEJSKI - GLIWICE
Biuro Podawcze

Kontakt osobisty
Data wpływu 15-01-2018



Liczba zał. 13

UM.136355.2018

Urząd Miasta w Gliwicach
Sekretariat Biura Prezydenta i Rady Miasta

data wpływu 16. 01. 2018

UM.....

13

→PU

Załącznik nr 4 do zarządzenia Prezydenta Miasta Gliwice z dnia 19 grudnia 2017 r. nr 177/17
Rzecznik Prawny
Marek Krzyżowski

16 STY 2018

**BUDŻET OBYWATELSKI -
WNIOSEK NA REALIZACJĘ ZADANIA JEDNOROCZNEGO**
(Uwaga! Termin składania wniosków upływa 26 stycznia 2018 r.)

1. Wnioskodawca*

Nazwa organu / Nazwa organizacji pozarządowej i numer w Krajowym Rejestrze Sądowym lub innej ewidencji	
Imię i nazwisko / w przypadku organu i organizacji pozarządowej osoby lub osób uprawnionych do reprezentacji	Stefanomic Bartura
Adres zamieszkania / w przypadku organizacji pozarządowej adres siedziby i adres do korespondencji	
Rok urodzenia**	
Funkcja (dot. tylko radnych/członków Rad Osiedli, organizacji pozarządowych)	

* Wnioskodawcy będący radnymi Rady Miasta Gliwice, Rad Osiedli, Młodzieżowej Rady Miasta Gliwice podają tylko imię, nazwisko i funkcję (np. radny Rady Miasta, członek Rady Osiedla, radny Młodzieżowej Rady Miasta). Jeżeli wniosek składa organ (np. Rada Osiedla) należy w tabeli wypełnić pole „Nazwa organu” i dodatkowo w polu „Imię i nazwisko” wpisać dane osoby reprezentującej organ.

** Nie wypełniają: organizacje pozarządowe i radni.

Dane wnioskodawcy do szybkiego kontaktu w procedurze weryfikacji wniosków

Numer telefonu i/lub adres e-mail	
-----------------------------------	--

Uwagi do wnioskodawców:

1. Dane osobowe (za wyjątkiem imion i nazwisk wnioskodawców składających wnioski w ramach pełnionych funkcji publicznych oraz osób, które wyraziły na to zgodę) nie będą udostępniane w trybie ustawy o dostępie do informacji publicznej.
2. Administratorem danych osobowych jest Prezydent Miasta Gliwice. Każdemu przysługuje prawo wglądu w jego dane, a podanie ich jest dobrowolne, jednak niezbędne w procesie weryfikacji uprawnienia do złożenia wniosku.
3. Brak którejkolwiek z powyższych danych będzie skutkował odrzuceniem wniosku z przyczyn formalnych.

2. Nazwa osiedla, na terenie którego ma być realizowane zadanie

Bojków

Uwagi do wnioskodawców:

Każdemu z osiedli przyznana została kwota, która może zostać rozdysponowana w procedurze budżetu obywatelskiego. Nie przewidziano odrębnej puli na zadania międzyosiedlowe czy ogólnomiejskie. Pod pojęciem „osiedle” należy rozumieć jednostkę pomocniczą miasta Gliwice utworzoną na mocy uchwały Rady Miasta (a nie nazwy zwyczajowej) – mapa osiedli jest dostępna na stronie internetowej, pod adresem http://bip.gliwice.eu/samorzad/rady_osiedli - wybierając konkretne osiedle można dotrzeć do szczegółowych informacji, w tym spisu ulic objętych granicami danego osiedla.

3. Nazwa spółdzielni lub wspólnoty mieszkaniowej, na terenie której ma być realizowane zadanie (wypełnić w przypadku, gdy zadanie ma być realizowane na terenie należącym do spółdzielni lub wspólnoty mieszkaniowej)

4. Proponowana nazwa zadania

Remont Kapliczki św. Jana Nepomucena z XIX w

Uwagi do wnioskodawców: nazwa zadania może ulec modyfikacji/doprecyzowaniu na etapie sporządzania osiedlowych list zadań, jeżeli w ocenie wydziałów/jednostek weryfikujących będzie to uzasadnione względami informacyjnymi.

5. Opis zadania (w tym należy doprecyzować miejsce, w którym zadanie ma być realizowane). Jeden wniosek może dotyczyć tylko jednego – spójnego merytorycznie – zadania.

Jest to jedyna z 6-estu kapliczek, na terenie Bojkowa Kapliczka Domkowa z figurą, izebiona w 1850 r. sw. Jana Nepomucena z XIX w. Zlokalizowana ul. Rolników 326 D. Nr 200/skwer miejski. Zaprojektowana na planie prostokąta, z dachem dachu spadowym. H elementu frontowej oraz bocznych znajdują się okna, drzwi zamknięte kłosem metalowym i kutę. Teren zagospodarowany zielenią i nasadzeniami.

Uwagi do wnioskodawców:

1. Do głosowania mogą zostać skierowane wyłącznie zadania, które w całości mieszczą się w kompetencjach Prezydenta Miasta (np. nie można skutecznie zawioskować o realizację inwestycji lub remontu na terenie nie będącym własnością/w zarządzie miasta Gliwice, za wyjątkiem terenów należących do spółdzielni i wspólnot mieszkaniowych).
2. Do głosowania mogą zostać skierowane wyłącznie zadania, które są dostępne dla otwartego grona mieszkańców i można je w całości zrealizować w jednym roku budżetowym (np. nie można w ramach budżetu obywatelskiego sfinansować realizacji projektu dla zadania inwestycyjnego, jeżeli całości inwestycji nie można przeprowadzić w roku budżetowym).
3. Do głosowania mogą zostać skierowane wyłącznie zadania, których wartość szacunkowa nie przekracza kwoty przeznaczonej dla danego osiedla. Wartość szacunkową ustalają wydziały Urzędu/miejskie jednostki organizacyjne na etapie weryfikacji wniosków. Żeby zmniejszyć ryzyko odrzucenia wniosku ze względu na wartość przedsięwzięcia sprawdź przed sporządzeniem wniosku wysokość kwoty przeznaczonej dla Twojego osiedla na stronie internetowej www.gliwice.eu pod hasłem „GLIWICKI BUDŻET OBYWATELSKI”. Pod tym samym adresem znajdziesz również informacje o zadaniach zrealizowanych we wcześniejszych latach - pomogą Ci ocenić czy Twój pomysł może zmieścić się w kwocie przeznaczonej dla danego osiedla. Możesz też po prostu zapytać o szacunkową cenę przedsięwzięcia w firmie, która wykonuje takie zlecenia.

6. Uzasadnienie potrzeby realizacji zadania – należy wskazać jaki długotrwały efekt przyniesie realizacja zadania dla mieszkańców osiedla, w szczególności jak wpłynie na poprawę jakości życia w osiedlu

Obiekt wg dostępnej dokumentacji, jak i przekazowi osobowemu, nigdy nie był poddany gruntownemu remontowi. Remonty miejscowe prowadzone są przez ludność wyciągając po amaforska. Polegają na zabezpieczeniu obiektu tak aby nie popadł w ruinę. Mieszkańcy Bojkowa kulturyją, wartości związane ze sw. Janem Nepomucenem. Kapliczka domkowa z figurą sw. Jana Nepomucena jest wartościowym obiektem sztuki sakralnej z XIX w. Mieszkańcy re. własnym zakresie o skąd i przystrojone kapliczki. Zapewniamy, że wdrożony nie w prace edycje z remontem wyremontowaną kapliczką na miejskim skwer w sposób czołowy poprawi wizerunek Dolnego Bojkowa

Rys. Techniczny Kapliczki.

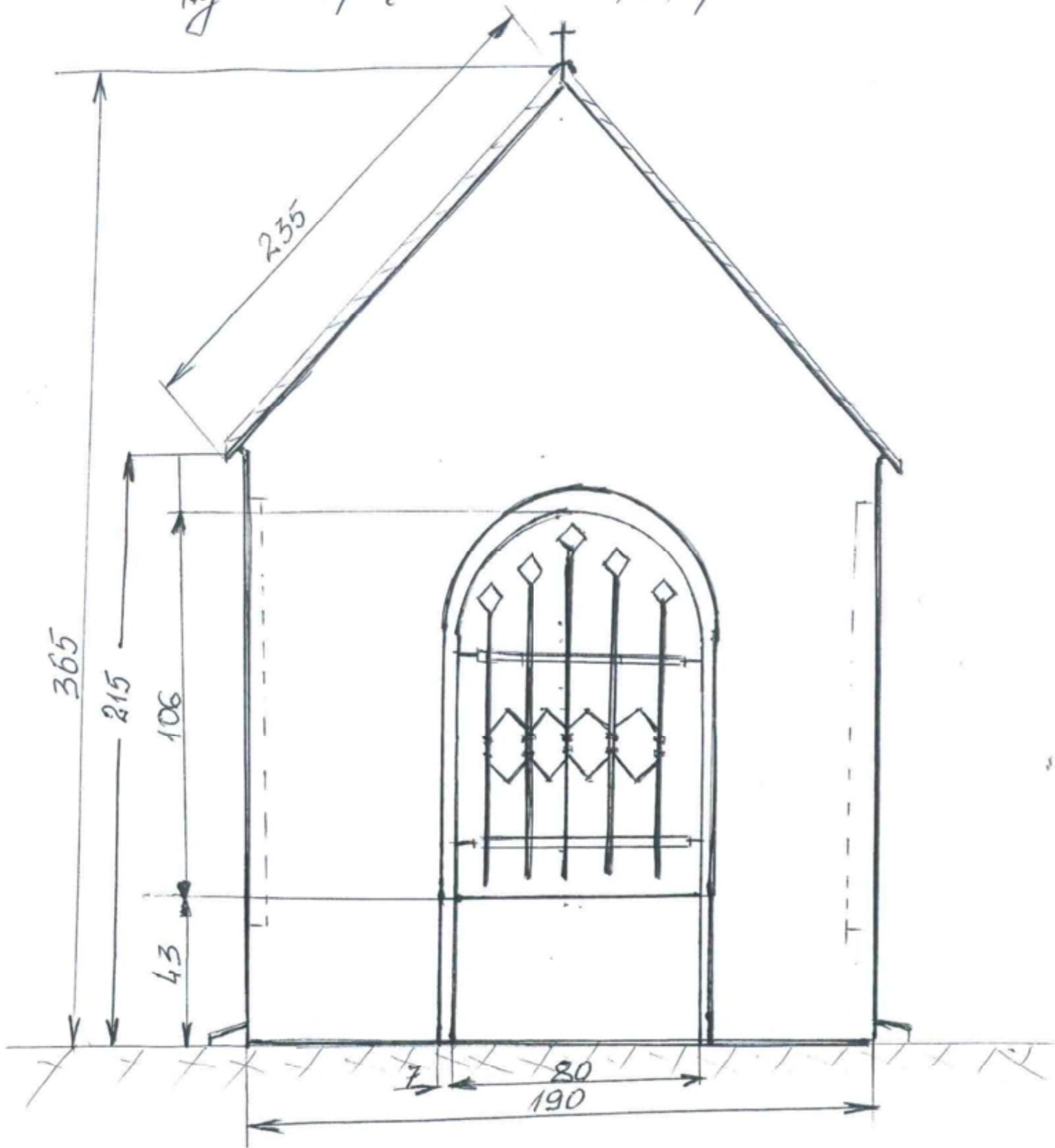

Legenda

1. Kapliczka na bazie prostokąta 190x210x365
2. Dach \sphericalangle 45° pokryty dachówką ceramiczną obróbki blachy
3. "Okno" frontowe otwierane kratka kuta 75x106
4. "Okna" boczne szt 2 kratka kuta 66x115
5. W pomieszczeniu figura św. J. Nieopuszona na postumencie wys 135
6. Grubość murów 46

Opis obiektu budowlanego
Kaplica św. Jana Nepomucena z końca XIX w.
Bojków ul. Poluńców 326 D2.Nr 200

Konstrukcja murywana domkowa o wym. 190x210x365cm
Posadowiona na ławie fundamentowej.

Dach dwuspadowy, pokryty dachówką ceramiczną.

Grubość ścian 46cm, otynkowane na zewnątrz
jak i wewnętrznie tynkiem o grubości około 2cm.

Pomalowana na biało tzn. farbami emulsyjno-
wapiennymi (kilka warstw).

Porada trzy otwory tzn. obna.

Zabezpieczeniem pomieszczenia są zamontowane
w otworach (oknach), kutte kraty metalowe (ozdobne).

Dojście do pomieszczenia jest poprzez zabezpieczoną
kratę w ścianie frontowej.

Pomieszczenie wewnętrzne o wym. 98x136x200 cm.

Posadzka betonowa.

Pomieszczenie wymalowane białą farbą emulsyjną.

W pomieszczeniu na postumencie 35x35x17 stoi
przytwarzona figura św. Jana Nepomucena z XIX w
o wysokości 135cm.

Figura jest wykonana z bliżej nie określonego
materiału.

Wykonaną jest na wzór figur św. J. Nepomucena
z okresu XIX w.

Dosta

Teren zagospodarowany zielenią i nasadzeniami.

Obiekt w s'g dostępnej dokumentacji, jak i przebiegu osobnego nigdy nie był gruntownie remontowany.

Remonty bieżące przeprowadzane przez ludność miejscową polegają na zabezpieczeniu obiektu aby nie popadł w ruinę. Wykonywane są po amatorsku.

Obiekt wymaga gruntownego remontu, zgodnie ze sztuką budowlaną, z zachowaniem (przywrócić) wygląd np. z lat 30-tych XX wieku.

Kapliczka z figurką jest wartościowym obiektem sztuki sakralnej z XIX w.

Miejscowa ludność jest przywiązana do kultu św. Jana Nepomucena. Kulturyje tradycje związane z tym obiektem.

Dbać o otoczenie jak i przystrójenie kapliczki.

Uwaga.

Dokładne opisanie i ocena stanu technicznego kapliczki będzie możliwa po usunięciu tynku, jak i odkopaniu ławy fundamentowej.

Co do figury św. Jana Nepomucena są potrzebne specjalistyczne badania.

Stanisław Józef

Zakres robót związanych z remontem Kapliczki ul. Rolników 326 52. Nr 209

I. Roboty przygotowawcze

1. Zdemontować kraty kute szl 3 - poddaci remontacji.
2. Zdemontować figurę in. j. Nepomucena - poddaci ocenie specjalistycznej.
3. Skuci murzaste dymki, wełnystiane i żelaziane.
4. Odkopać fundamenty wełnystie i na żelazie.
5. Rozebrać pokrycie dachu.
6. Ocenić stan techniczny budynku (sprężamnia, ubytki w fundamentach i ścianach).
7. Dobrać materiały do izolacji przeciwwilgociowych i grzybobójczych.
8. Określić sposób zabezpieczenia przeciw podtopieniu. Przy intensywnych opadach wody z jezdnii (zanimizony krawężnik) zależa skner i podtopnie Kapliczka.

II. Roboty renowacyjne

1. Figura in. j. Nepomucena poddaci zabiegom konserwatorskim.
2. Kraty kute wyprostować, ocynkować i pomalować farbami renowacyjnymi (dwukrotnie)
3. Wykonać nowe pokrycie dachu (poszycie, dachówka, odprowadzenie wody z dachu).
4. Dokonać napraw i ubytków w murach i fundamentach.
5. Wykonać zabezpieczenie przeciwwilgociowe wełnystie i na żelazie.
6. Ułożyć opaskę odciążającą i rusy drenarskiej - odprowadzić do potoka Ustke

7. Wykonać zabezpieczenie ścian preparatem biobutyrym.
8. Otyrkonąć ściany zewnętrzne tynkiem tradycyjnym.
9. Wykonać posadzkę (na podbudowie przeciwnilgociowej). Na posadce odłożyć posument 35x35x20 cm.
10. Otyrkonąć ściany zewnętrzne tynkiem tradycyjnym.
11. Zamontować kraty kute (kratka u ścianie otworowej powinna być demontowalna).
12. Na zewnętrznie wykonać tynk twardy (np. silikatowy). Fakturacja i kolorystyka dobrane do wyglądu kamienia np. z początku XX wieku.
13. Pomieszczenie zewnętrzne wymalować farbą elewacyjną.
14. Wykonać pionową opaskę tzw. robryzgodę.
15. Wykonać poziomą opaskę z płytek 30/30 na podbudowie betonowej.
16. Wykonać zabezpieczenie przeciwpożarowe np. przez podniesienie krawężnika, oddzielającego chodnik od skłera. Użycie „zestopu” np. o szerokości 1 m.
17. Teren wygrażyć - obciąć trawę.
18. Ustawić i przymocować figurę m. j. Nepomucena
19. Kratę zamknąć z zastosowaniem tzw. metody „głupo odpornej”

Uwagi końcowe

Wapliwa domkowa jest „prostą” konstrukcją budowlaną. Roboty przy jej remoncie nie wymagają zaangażowania wysoko wyspecjalizowanych fachowców, czy używania materiałów.

Wzite

Orientacyjny koszt robót budowlanych, ziemsko-
dekarstkich, wraz z kosztami zakupu materiałów.
Cen roboczo-godzinny (różnych dla każdego zakresu robót),
obowiązujący w IV kwartale 2017r.
Mieszko 10 w kwocie 47.500 zł.
Kwota ta ma obejmować renowację konserwator-
skiej figury św. Jana Nepomucena z XIX w.

Glinice dnia 15.01.2018r.

Stanisław Berkow



Figura Św. Jana Nepomucena z końca XIX w.
Kapliczka domkowa ul. Rolników 328 Dz. nr 200.



Kapliczka domkowa Św. Jana Nepomucena.
Rok budowy koniec XIX w. Ul. Rolników 328.







Zarząd Dróg Miejskich w Gliwicach

ZDM.480.2.2017.JCS

Gliwice, 28.12.2017

SŁAWOMIR BAKUN

Zarząd Dróg Miejskich
w Gliwicach

ul. Płowiecka 31
44-121 Gliwice

NIP: 631-244-02-61
REGON: 240009251

tel. (32) 300-86-00
fax (32) 300-86-99

www.zdm.gliwice.pl

nr kor. ZDM.69464.2017/JCS



W odpowiedzi na pismo proszę powołać się na nr sprawy: ZDM.480.2.2017.JCS

Odpowiadając na Pana pismo, złożone w dniu 27.12.2017 r. w tut. Zarządzie, w sprawie udzielenia informacji na potrzeby złożenia wniosku do budżetu obywatelskiego, celem wyremontowania kapliczki domkowej w rejonie posesji przy ul. Rolników 326, Zarząd Dróg Miejskich informuje, iż w sąsiedztwie nieruchomości o nr ewidencyjnym 200 obręb Bojków Wschód (działka własności Gminy Gliwice zlokalizowana poza pasem drogowym, na której zlokalizowana jest kapliczka) na dzień dzisiejszy brak jest planów inwestycyjnych oraz remontowych.

W kwestii prowadzenia urządzeń związanych z infrastrukturą drogową przez ww. działkę informuję, iż na przedmiotowej nieruchomości nasza Jednostka nie posiada żadnych instalacji, co nie wyklucza istnienia innych sieci w terenie.

W celu uzyskania informacji w zakresie prowadzenia przewodów odprowadzających wody deszczowe należałoby wystąpić do Wydziału Przedsięwzięć Gospodarczych i Usług Komunalnych jako zarządcy sieci.

p.o. Z-CIĄG DOKTORA

inż. Dariusz Ochód

Otrzymują:

1. Adresat.
2. ZDM Gliwice aa. (sporządziła Joanna Cetnarska-Słowik, tel. 32 300 86 21).

Do wiadomości:

1. Rzecznik Prasowy Pan Marek Jarzębowski (e-mail)





URZĄD MIEJSKI W GŁOWICACH

AB.410.219.2017

Głowice, 05.01.2018 r.

nr kor. UM.12194.2018



Pan Sławomir Bakun

Dot.: wniosku do Budżetu Obywatelskiego w 2018 r. ws. remontu kapliczki przydrożnej zlokalizowanej na terenie działki nr 200, obręb Bojków Wschód w Głowicach, w sąsiedztwie ul. Rolników 326.

ul. Zwycięstwa 21
44-100 Głowice
Tel. +48 32 231 30 41
Fax +48 32 231 27 25
boi@um.glowice.pl
www.glowice.eu

Wydział Architektury i Budownictwa

ul. Zwycięstwa 21
44-100 Głowice
Tel. +48 32 239 12 37
Tel. +48 032 238-5464
Fax +48 32 238 55 21
ab@um.glowice.pl

W odpowiedzi na Pana wniosek z dnia 27.12.2017 r. ww. sprawie, uprzejmie informuję, że kapliczka ta zgodnie z ustaleniami obowiązującego miejscowego planu zagospodarowania przestrzennego *dla obszaru zlokalizowanego po południowej stronie autostrady A-4, stanowiącego dzielnicę Bojków w Głowicach* (uchwała Rady Miejskiej w Głowicach Nr XXXVIII/963/2005 z dnia 22 grudnia 2005 r., opublikowana w Dz. Urz. Woj. Śl. Nr 11 z dnia 7 lutego 2006 r., poz. 409), jest obiektem zabytkowym wyznaczonym do indywidualnej ochrony konserwatorskiej.

Kapliczka pw. św. Jana Nepomucena. stanowi typowy przykład obiektów sakralnych małej architektury z XIX i początku XX wieku. Zaprojektowana na planie zbliżonym do kwadratu, kryta dachem dwuspadowym. W elewacji frontowej oraz bocznych, jednoosiowych, znajdują się prostokątne okna zamknięte pełnym łukiem. Obiekt prawdopodobnie powstał w XIX wieku.

W związku z powyższym, prace remontowo-konserwatorskie przy ww. kapliczce przydrożnej powinny być prowadzone przez osobę posiadającą odpowiednie kwalifikacje i doświadczenie przy tego typu pracach, po uprzednim opracowaniu programu prac konserwatorskich. Ww. program powinien zostać zaopiniowany pod względem konserwatorskim, a same prace konserwatorskie powinny być wykonywane w uzgodnieniu z Miejskim Konserwatorem Zabytków i zakończone odbiorem z jego udziałem.

Jednocześnie uprzejmie informuję, że kapliczki czy krzyże przydrożne to wartościowe zabytki sztuki sakralnej. W Bojkowie znajduje się ich bardzo dużo, w stosunku do pozostałych dzielnic Głowic. Wiele z nich zostało już staraniem Miasta uratowanych i poddanych pracom konserwatorskim.

Z poważaniem

Miejski Konserwator Zabytków
w Głowicach

Ewa Pokorska-Ożóg

Kopia:

1. Śląski Wojewódzki Konserwator Zabytków w Katowicach,
40-015 Katowice, ul. Francuska 12
2. Wydział Przedsięwzięć Gospodarczych i Usług Komunalnych w m
a/a AB

Godziny pracy Urzędu Miejskiego:

poniedziałek - środa: 8:00 - 16:00; czwartek: 8:00 - 17:00; piątek: 8:00 - 15:00

Godziny przyjęć klientów Wydziału Architektury i Budownictwa:

poniedziałki i piątki: 8:00 - 10:00; wtorki i środy: 13:00 - 16:00, czwartki: 13:00 - 17:00



URZĄD MIEJSKI W GLIWICACH

PU.414.30.2017

Gliwice, 02.01.2018 r.

nr kor. UM.819745.2017/AH



SŁAWOMIR BAKUN

ul. Zwycięstwa 21
44-100 Gliwice
Tel. +48 32 231 30 41
Fax +48 32 231 27 25
bol@um.gliwice.pl
www.gliwice.eu

Godziny pracy Urzędu
Miejskiego:
poniedziałek - środa:
8:00 - 16:00;
czwartek: 8:00 - 17:00;
piątek: 8:00 - 15:00

**Wydział
Przedsiębiorstw
Gospodarczych
i Usług
Komunalnych**

ul. Zwycięstwa 21
44-100 Gliwice
Tel. +48 32 238 54 21
Fax +48 32 238 54 21
pu@um.gliwice.pl

W odpowiedzi na pismo proszę powołać się na nr sprawy: PU.414.30.2017

Dotyczy: kapliczki zlokalizowanej na terenie działki nr 200, obręb Bojków Wschód w Gliwicach.

W nawiązaniu do Pana wniosku w sprawie kapliczki zlokalizowanej w pobliżu nieruchomości ul. Rolników 326, Wydział Przedsiębiorstw Gospodarczych i Usług Komunalnych informuje, iż przedmiotowa działka stanowi własność Gminy Gliwice. W celu uzyskania informacji o numerze działki, nazwie obrębu ewidencyjnego oraz jej granicach można skorzystać ze strony internetowej z planem miasta Gliwice będącego elementem Miejskiego Systemu Informacji Przestrzennej Urzędu Miasta Gliwice dostępnego pod adresem <http://msip-mapa.um.gliwice.pl>

Dodatkowo wydział PU informuje, iż nie posiada wiedzy na temat zakresu niezbędnych prac związanych z konserwacją wskazanej przez Pana kapliczki. Prace remontowe obiektów wynikają z programu prac konserwatorskich, który tutejszy wydział zleca specjalistycznej firmie zewnętrznej (odrębnie dla każdego obiektu) w drodze zapytań ofertowych.

W przypadku złożenia przez Pana wniosku w przedmiotowej sprawie do Budżetu Obywatelskiego w 2018r. wydział PU przeprowadzi badanie rynku, które określi wstępny zakres prac wraz z kosztami. Pozwoli to na podjęcie decyzji w sprawie pozytywnego zaopiniowania wniosku.

Z poważaniem
Naczelnik Wydziału
mgr Małgorzata Pendzisz

Otrzymują:

- adresat
- Wydział GN - do wiadomości
- Wydział AB - do wiadomości
- PU a/a



URZĄD MIEJSKI W GŁIWICACH

GN.7021.3.16.2017

Głiwice, 12.01.2018 r.

nr kor. UM.07045.2018/HCI



Pan
SŁAWOMIR BAKUN

ul. Zwycięstwa 21
44-100 Głiwice
Tel. +48 32 231 30 41
Fax +48 32 231 27 25
boi@um.gliwice.pl
www.gliwice.eu

Godziny pracy Urzędu
Miejskiego:
poniedziałek - środa:
8:00 - 16:00;
czwartek: 8:00 - 17:00;
piątek: 8:00 - 15:00

**Wydział
Gospodarki
Nieruchomościami**

ul. Jasna 31A
44-100 Głiwice
Tel. +48 32 338 64 05
Fax +48 32 338 64 07
gn@um.gliwice.pl

W odpowiedzi na pismo proszę powołać się na nr sprawy: GN.7021.3.16.2017

Dotyczy: Nieruchomości przy ul. Rolników, obejmującej działkę 200, obręb Bojków Wschód.

Wydział Gospodarki Nieruchomościami Urzędu Miejskiego w Głiwicach informuje, że nieruchomość położona przy ulicy Rolników, obejmująca działkę nr 200 o powierzchni ewidencyjnej 100 m², obręb Bojków Wschód, znajduje się w zasobie nieruchomości miasta Głiwice.

Prawo własności do ww. nieruchomości wynika z zapisów księgi wieczystej nr GL1G/00038159/1 prowadzonej przez Sąd Rejonowy w Głiwicach, VIII Wydział Ksiąg Wieczystych.

Jednocześnie informujemy, że znajdujący się na działce nr 200 obiekt małej architektury (kapliczka przydrożna) figuruje w ewidencji bilansowej Wydziału Przedsięwzięć Gospodarczych i Usług Komunalnych pod numerem inwentarzowym PU-016-43.

Z poważaniem
Zarządzania Nieruchomościami
Jan [signature] Napu.