

122

MZUK

Załącznik nr 4 do zarządzenia nr 5537/17 Prezydenta Miasta Gliwice z dnia 19 grudnia 2017 r.
Marek Januszowski

29 STY 2018

BUDŻET OBYWATELSKI - WNIOSEK NA REALIZACJĘ ZADANIA JEDNOROCZNEGO (Uwaga! Termin składania wniosków upływa 26 stycznia 2018 r.)

1. Wnioskodawca*

Nazwa organu / Nazwa organizacji pozarządowej i numer w Krajowym Rejestrze Sądowym lub innej ewidencji	
Imię i nazwisko / w przypadku organu i organizacji pozarządowej osoby lub osób uprawnionych do reprezentacji	
Adres zamieszkania / w przypadku organizacji pozarządowej adres siedziby i adres do korespondencji	
Rok urodzenia**	
Funkcja <i>(dot. tylko radnych/członków Rad Osiedli, organizacji pozarządowych)</i>	

* Wnioskodawcy będący radnymi Rady Miasta Gliwice, Rad Osiedli, Młodzieżowej Rady Miasta Gliwice podają tylko imię, nazwisko i funkcję (np. radny Rady Miasta, członek Rady Osiedla, radny Młodzieżowej Rady Miasta). Jeżeli wniosek składa organ (np. Rada Osiedla) należy w tabeli wypełnić pole „Nazwa organu” i dodatkowo w polu „Imię i nazwisko” wpisać dane osoby reprezentującej organ.

** Nie wypełniają: organizacje pozarządowe i radni.

Dane wnioskodawcy do szybkiego kontaktu w procedurze weryfikacji wniosków

Numer telefonu i/lub adres e-mail	
-----------------------------------	--

Uwagi do wnioskodawców:

1. Dane osobowe (za wyjątkiem imion i nazwisk wnioskodawców składających wnioski w ramach pełnionych funkcji publicznych oraz osób, które wyraziły na to zgodę) nie będą udostępniane w trybie ustawy o dostępie do informacji publicznej.
2. Administratorem danych osobowych jest Prezydent Miasta Gliwice. Każdemu przysługuje prawo wglądu w jego dane, a podanie ich jest dobrowolne, jednak niezbędne w procesie weryfikacji uprawnienia do złożenia wniosku.
3. Brak którejkolwiek z powyższych danych będzie skutkowało odrzuceniem wniosku z przyczyn formalnych.

2. Nazwa osiedla, na terenie którego ma być realizowane zadanie

SIKORNIK

Uwagi do wnioskodawców:

Każdemu z osiedli przyznana została kwota, która może zostać rozdysponowana w procedurze budżetu obywatelskiego. Nie przewidziano odrębnej puli na zadania międzyosiedlowe czy ogólnomiejskie. Pod pojęciem „osiedle” należy rozumieć jednostkę pomocniczą miasta Gliwice utworzoną na mocy uchwały Rady Miasta (a nie nazwy zwyczajowe) – mapa osiedli jest dostępna na stronie internetowej, pod adresem http://bip.gliwice.eu/samorzad/rady_osiedli - wybierając konkretne osiedle można dotrzeć do szczegółowych informacji, w tym spisu ulic objętych granicami danego osiedla.

3. Nazwa spółdzielni lub wspólnoty mieszkaniowej, na terenie której ma być realizowane zadanie (wypełnić w przypadku, gdy zadanie ma być realizowane na terenie należącym do spółdzielni lub wspólnoty mieszkaniowej)

Nie dotyczy.

4. Proponowana nazwa zadania

BUDOWA WYBIEGU DLA PSÓW W OS. SIKORNIK.

Uwagi do wnioskodawców: nazwa zadania może ulec modyfikacji/doprecyzowaniu na etapie sporządzania osiedlowych list zadań, jeżeli w ocenie wydziałów/jednostek weryfikujących będzie to uzasadnione względami informacyjnymi.

5. Opis zadania (w tym należy doprecyzować miejsce, w którym zadanie ma być realizowane). Jeden wniosek może dotyczyć tylko jednego – spójnego merytorycznie – zadania.

Budowa wybiegu dla psów na działce numer 35 i działce nr 32 w obrębie Sikornik, w rejonie ulicy Kosów (mapy w załączeniu).

Wskazane działki objęte są miejscowym planem zagospodarowania przestrzennego dla terenów bezpośrednio związanych z rozwojem układu komunikacyjnego w Gliwicach położonych wzdłuż południowo – zachodniej obwodnicy miasta oraz autostrady A4. Działki położone są w granicach terenu zieleni niskiej i wysokiej w ciągach dolin tworzących pasma ekologiczne o dużym znaczeniu przyrodniczo – krajobrazowym – symbol planu 16ZNW. Przeznaczeniem podstawowym terenu są tereny zieleni niskiej i wysokiej. Uzupełnieniem terenu mogą być ciągi piesze i rowerowe. Wybieg dla psów stanowić będzie teren zieleni urządzonej, który nie będzie oddziaływał negatywnie na sąsiednie tereny. Inwestycja nie przewiduje budowy obiektów kubaturowych oraz wycinki istniejącego drzewostanu, który w okresie letnim będzie pełnił naturalną ochronę przed słońcem. W związku z powyższym inwestycja jest zgodna z zapisami planu, a dodatkowo uatrakcyjni cenny przyrodniczo obszar.

Realizacja zadania polegałaby na:

- ogrodzeniu terenu wybiegu (łącznie 1900 m² powierzchni) o wysokości ogrodzenia minimum 1,20 m
- zamontowaniem dwóch bramek wejściowych (furtek) po przeciwległych stronach ogrodzenia
- ustawieniu 2 koszy na psie odchody wraz z pojemnikami na woreczki (tzw. psie stacje)
- ustawieniu 1 kosza na śmieci
- ustawieniu 1 ławki dla osób starszych i niepełnosprawnych
- zamontowaniu toru przeszkód, w skład którego wejdą: stacjonata, koło, palisada, tunel, slalom
- utworzeniu piaskownicy dla psów
- ustawieniu 1 tablicy informacyjnej z regulaminem korzystania z wybiegu

Załączniki:

- mapa 1
- mapa 2
- mapa 3
- mapa 4
- mapa 5





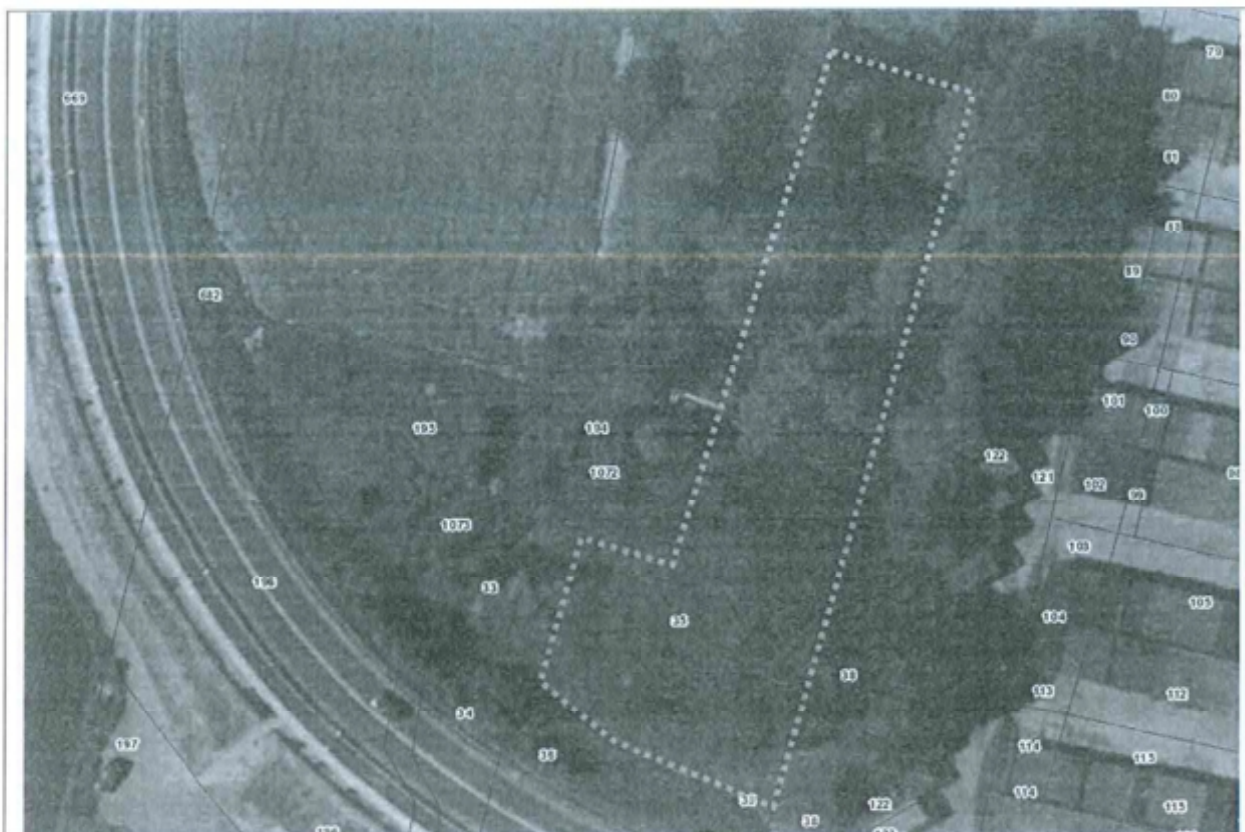

Uwagi do wnioskodawców:

1. Do głosowania mogą zostać skierowane wyłącznie zadania, które w całości mieszczą się w kompetencjach Prezydenta Miasta (np. nie można skutecznie zawnieść o realizację inwestycji lub remontu na terenie nie będącym własnością/w zarządzie miasta Gliwice, za wyjątkiem terenów należących do spółdzielni i wspólnot mieszkaniowych).
2. Do głosowania mogą zostać skierowane wyłącznie zadania, które są dostępne dla otwartego grona mieszkańców i można je w całości zrealizować w jednym roku budżetowym (np. nie można w ramach budżetu obywatelskiego sfinansować realizacji projektu dla zadania inwestycyjnego, jeżeli całości inwestycji nie można przeprowadzić w roku budżetowym).
3. Do głosowania mogą zostać skierowane wyłącznie zadania, których wartość szacunkowa nie przekracza kwoty przeznaczonej dla danego osiedla. Wartość szacunkową ustalają wydziały Urzędu/miejskie jednostki organizacyjne na etapie weryfikacji wniosków. Żeby zmniejszyć ryzyko odrzucenia wniosku ze względu na wartość przedsięwzięcia sprawdź przed sporządzeniem wniosku wysokość kwoty przeznaczonej dla Twojego osiedla na stronie internetowej www.gliwice.eu pod hasłem „GLIWICKI BUDŻET OBYWATELSKI”. Pod tym samym adresem znajdziesz również informacje o zadaniach zrealizowanych we wcześniejszych latach - pomogą Ci ocenić czy Twój pomysł może zmieścić się w kwocie przeznaczonej dla danego osiedla. Możesz też po prostu zapytać o szacunkową cenę przedsięwzięcia w firmie, która wykonuje takie zlecenia.

6. Uzasadnienie potrzeby realizacji zadania – należy wskazać jaki długotrwały efekt przyniesie realizacja zadania dla mieszkańców osiedla, w szczególności jak wpłynie na poprawę jakości życia w osiedlu

Sikornik jest jedną z większych dzielnic w Gliwicach, gdzie nie ma miejsca dla mieszkańców posiadających psy. Jak wiadomo pies to istota żywa, która potrzebuje swobodnego ruchu. Większość skwerów i terenów zielonych na osiedlu uniemożliwia spuszczenie psa ze smyczy z uwagi na jego bezpieczeństwo oraz bezpieczeństwo innych, np. kierowców czy osób nie życzących sobie kontaktu z psami. Często te miejsca opatrzone są tabliczkami informującymi o zakazie wprowadzania psów. Wybudowanie wybiegu dla psów w dzielnicy Sikornik pozwoli mieszkańcom osiedla i okolic na bezpieczne wybieganie psa, socjalizowanie go z innymi czworonogami oraz swobodne wyprowadzenie go celem załatwienia potrzeb fizjologicznych, a przy okazji wyedukuje mieszkańców w zakresie obowiązku sprzątnięcia po swoim psie. Budowa wybiegu zdecydowanie poprawi komfort życia w osiedlu Sikornik zarówno osób posiadających psy, jak i pozostałych mieszkańców. Realizacja zadania przyniesie długotrwały efekt – obiekt będzie służył przez lata. Wskazana propozycja lokalizacji będzie łatwo dostępna dla mieszkańców z każdego zakątka osiedla, więc skorzystają na tym wszyscy właściciele psów.